PÜHKÖSD

NEMESHEGYI-HORVÁT ANNA

VENI CREATOR SPIRITUS – JÖJJ, TEREMTŐ LÉLEK!

Pünkösd a Szentlélek kitöltetésének ünnepe, s egyben az egyház születésének ünnepe is. Ez nem azt jelenti, hogy a Szentléleknek ne lett volna szerepe már a pünkösd előtti időszakban is, sőt, azt mondhatjuk, hogy már az Ószövetségben is igen sok szó esik róla Ruah Jahve (az ÚR Lelke) vagy Ruah Qadós (Szentlélek) néven. A teremtésnél *„Isten Lelke lebegett a vizek fölött”* – vagyis a teremtés műve is a Szentlélek közreműködésével valósult meg.

A próféták működése elképzelhetetlen lenne a Szentlélek bátorítása nélkül: hogyan tudtak volna súlyos üzeneteket átadni a királyoknak és a rájuk bízott népnek? Sámuel gyermekként szembesítette Élit a főpap bűneivel, azután ott állt Saul mellett is, sőt ő kente föl királlyá Dávidot. Amikor Dávid – már királyként – vétkezett, őmellette is volt egy bátor próféta, Nátán, aki egy példázattal vezette bűnbánatra Dávidot. A példázatbeli gazdag ember a szegény egyetlen báránykáját tálalta fel a vendégének, és ez annyira felháborította Dávidot, hogy kimondta az ítéletet: *„Halál fia az az ember, aki ezt elkövette!”* Nátán próféta ekkor már nyíltan kimondta a király előtt: *„Te vagy az az ember!”* Vajon nem volt-e szüksége bátorságra ehhez? Csak a Szentlélek erejével valósulhat meg egy ilyen bátor kiállás, amikor sokkal fontosabb az Istennek való engedelmesség, mint az emberek véleménye, sőt még a saját életénél is többre tartja, hogy átadja azt az üzenetet Dávid királynak, amit Isten bízott rá.

A belátásra való eljutás, a megtérés minden esetben a Szentlélek munkája. Az összetörés, a bocsánatkérés, a megbocsátás minden esetben a Szentlélek munkája. Semmilyen retorikai eszközzel, vagy hatalmi szóval kikényszeríteni nem lehet, ellenben ha valóban megtörténik egy emberben, annak nyilvánvaló jelei lesznek. Összetörnek a betonbiztos énvédő mechanizmusok, a hárítás, a körülményekre való hivatkozás – egyedül marad az ember, szemtől szemben Istennel, és megérti, hogy előtte nincs értelme semmit takargatni. Megenyhül embertársaival szemben is, ha megbántott valakit, bocsánatot kér, és ha tőle kérnek bocsánatot, megbocsát – vagyis elengedi a tartozást. Így érthető, hogy a következő lépés, az igazi közösség létrejötte lesz a Szentlélek következő munkája a megtért emberek körében, ő tud örömteli légkört teremteni egy iskolában is, mind a diákok, mind pedig a tanárok között, sőt a diákok és tanárok kapcsolatában is. A Szentlélek munkája, hogy bárhová is utazunk ezen a földön, a hívő közösségben már az első pillanatban otthon érezhetjük magunkat, a kulturális különbségek ellenére.

Kultúránkban sajnos szinte a gyengeség jele lett az őszinte bocsánatkérés, a tetteinkért való felelősségvállalás. Pedig paradox módon sokkal nagyobb megbecsültségre tesz szert, aki képes elismerni a saját hibáit, és bocsánatot kérni, hiszen ezáltal gyógyulhatnak meg különféle kapcsolatok, diákok között megszűnhet a kirekesztés vagy csúfolódás, a beosztottak még inkább felnéznek vezetőikre, munkatársak kibékülnek, és a fiatalok jó példát nyernek. Csak utalva a Krisztus-himnuszra: lefelé szállva emelkedhetünk föl mi is Jézus hiteles követőiként.

Imádság: Istenem, kérlek, küldd teremtő Lelkedet egyéni és közösségi életünkbe! Hadd tapasztaljuk meg a bűnbánat, megtérés és újjászületés időszakát! Add, hogy a Szentlélek által saját magunkat olyannak lássuk, ahogyan Te látsz bennünket, belátásra jussunk, és minden hárítás nélkül felelősséget vállaljunk tetteinkért. Csak így jöhet el a felüdülés ideje. Imádkozom a baptista fenntartású iskolákért, az ott tanuló diákokért és tanárokért, illetve minden munkatársért. Adj éhséget a Te igéd iránt, igazi belső motivációt a Biblia olvasására, add, hogy minél többen a szívükbe tudjanak fogadni, adj megtérést, újjászületést! Szentlélek Isten, oszd szét bőven az ajándékaidat, hogy egyre többen és többen használhassák a közösség javára azokat! Adj vigasztalást a szenvedőknek, testi-lelki gyógyulást az elesetteknek, bátorságot a félénkeknek, erőt a gyengéknek, örömet a szomorúságban lévőknek! Teremts újat minden iskolában, úgy, ahogyan csak Te vagy képes rá. Az Úr Jézus nevében kérlek, Ámen.

A szerző iskolalelkész a Kőrösi Csoma Sándor Két Tanítási Nyelvű Baptista Gimnáziumban.

Egy kánon, ami az írás címét ihlette: https://www.youtube.com/watch?v=Hw0xfJF6ZPo

TEREMTS BENNEM TISZTA SZÍVET

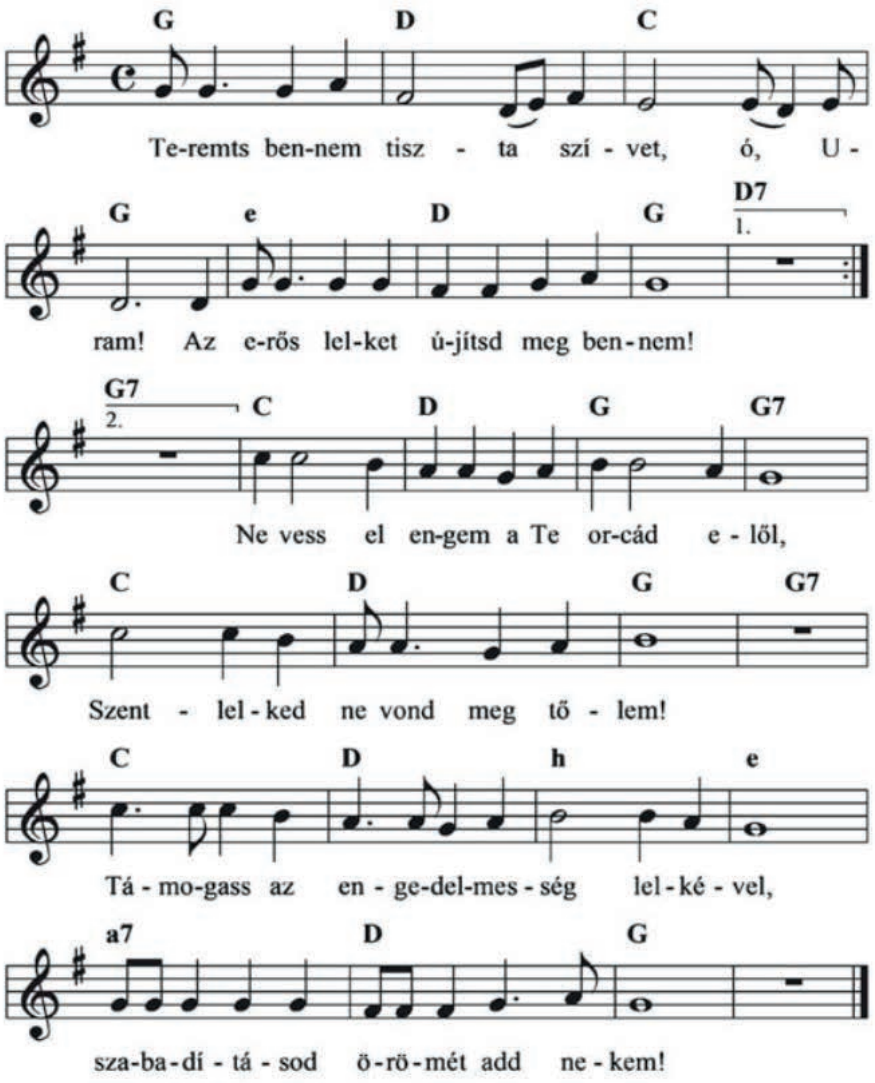

SOMOGYI IMRE

Pünkösd napja

Aki nem tud a hit szárnyán
A magasba szállni,
Nem is tud a Megváltónak
Szentlelkére várni.
Ó, emberek! Krisztus nélkül
Mit ér ünnepléstek?
Nincs ott pünkösd, nincs ott áldás,
Ahol nincs Szentlélek.
Azért tehát Őt várjátok!
Őt várjátok, – eljő
Hittel égő lelketekbe,
Mint a nyári szellő...
Eljön Krisztus szeretettel,
Eljön Szentlelkével,
Ha várjátok s imádjátok
Pünkösdi reménnyel!
Megtelik a szív és lélek
Nemes indulattal,
Ha bevonul oda Krisztus
Teljes diadallal.
Csak úgy lehet pünkösd napja
Áldás, öröm, béke –
A győzelmes, igaz hitnek
Gyönyörű pecsétje!

BENEDEK ELEK

Pünkösdi harangok

Olyan szépen cseng a harang,
Mintha nem is harang volna,
hanem ezer harangvirág
Imádságos szava szólna.
Piros pünkösd vasárnapján
Piros rózsa nyíl a kertben,
Kis szívünkben tiszta öröm
Imádsága énekeljen.
Piros pünkösd vasárnapján
Szálljon reánk a szentlélek,
S térde hullva mondjunk hálát
A mindenség Istenének.

TE VAGY AZ, AKIBŐL ÉLET ÁRAD

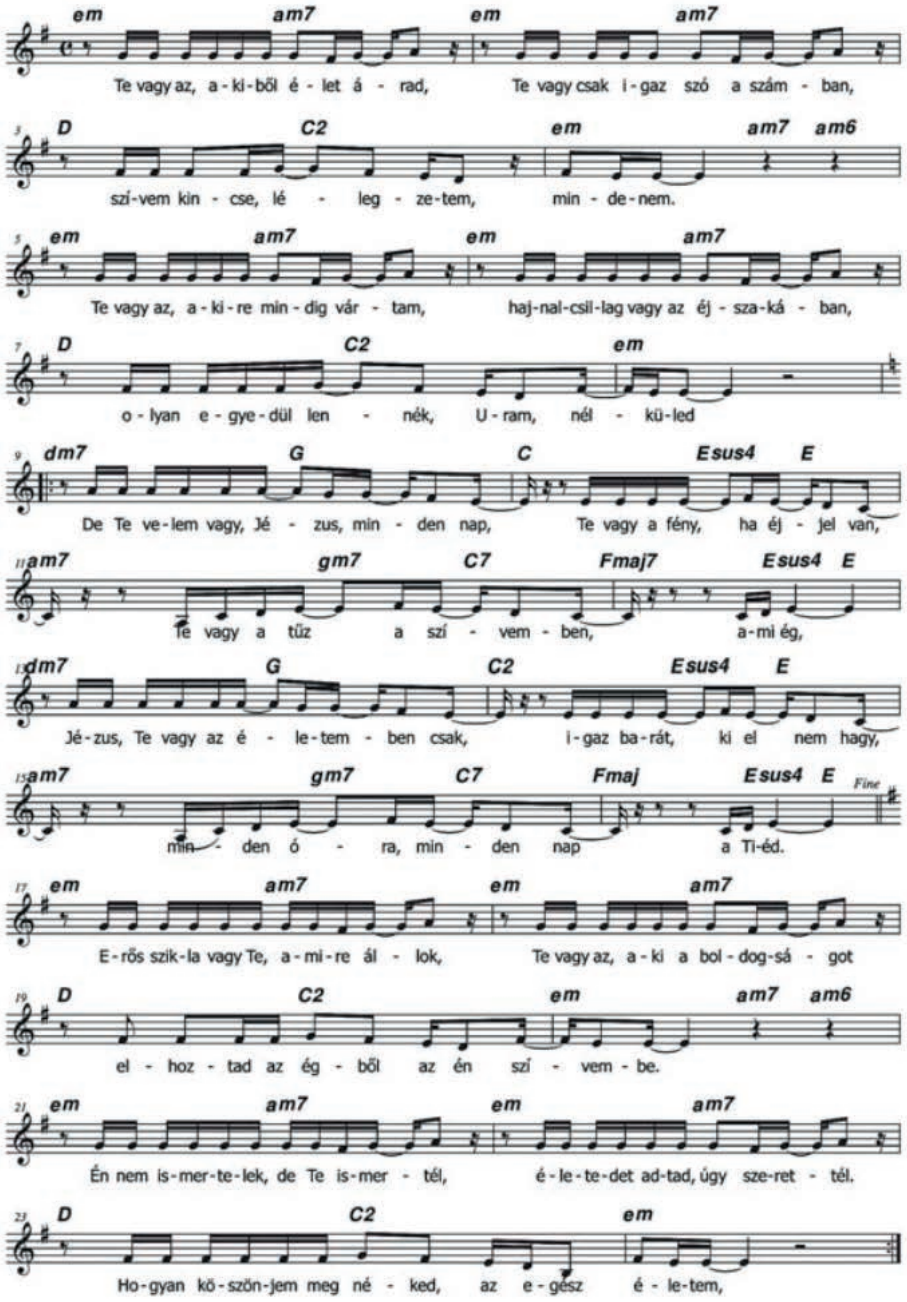

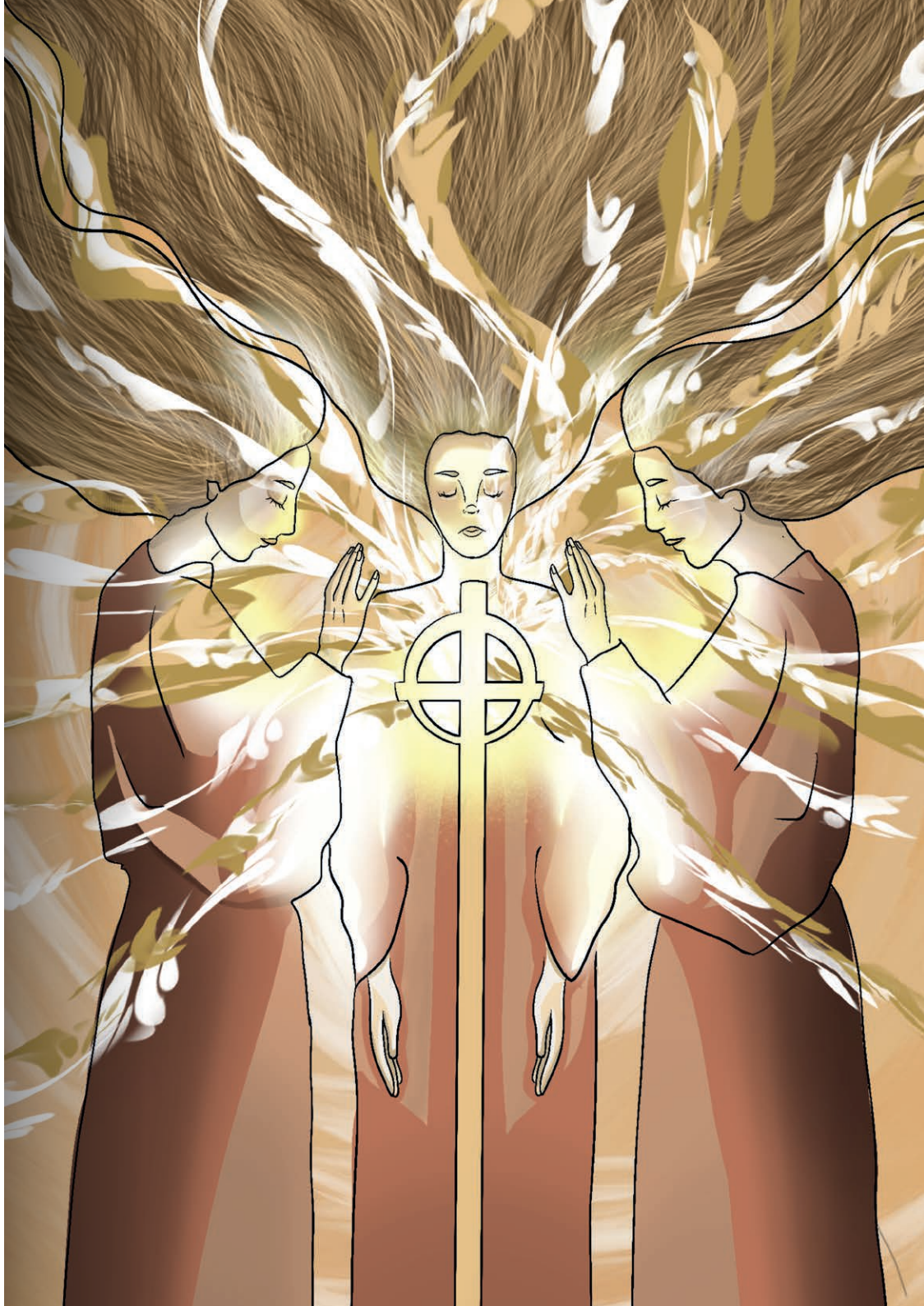

RÉVÉSZ SZILVIA

A Szentlélek összekapcsol Istennel

Mivel pedig fiak vagytok, Isten elküldötte Fiának Lelkét a mi szívünkbe,
aki ezt kiáltja: „Abbá, Atyám!” (Gal 4,6)

A jó családok jó örökséget hagynak az utódokra. Jó szokásokat, egészséges kapcsolatokat, biztos hátteret. Isten gyermekeiként legértékesebb örökségünk az üdvösség, az örök élet. Örökségünk záloga a Szentlélek *(Ef 1,14).* Akárcsak a jegygyűrű, melynek viselése a férfi és a nő közötti szövetséget jelzi, Isten Lelke a jele annak, hozzá tartozunk. *(Róm 8,16)*

Általa direkt összeköttetésben élhetünk Istennel. Két világ határán, testünkkel a testi világhoz kapcsolódva, de a bennünk élő Lélek által az örökkévalósághoz is. Számunkra ő már nem egy távoli, idegen isten, hanem az Atyánk, aki megismerhető, akivel megoszthatjuk életünk kis és nagy jelentőségű dolgait. Nem kell többé gyámság alatt, kiskorúságban élnünk, kiszolgáltatva *„a levegőbeli hatalmasságoknak” (Ef 2,2)* a korszellem, az éppen uralkodó ideológiák, a közízlés sodrásának. Eszközök lehetünk Isten tervének a megvalósulásában.

A Lélek összhangba hoz Isten igazságával, szándékával, gondolataival. Kiemel a mindennapok nyomása alól, reménységet ad, mennyei távlatokat mutat, és a gyakorlatban is vezet azon az úton, melyet Isten nekünk készített. Mekkora ajándék, hogy nálunk lakik és bennünk marad! Élünk vele?

„Nem tudok méltatlanná válni.
Csalhatok, lophatok, hazudhatok, ölhetek, erőszakolhatok, nem
tudom kiirtani Isten irántam való szeretetét.
Tudom persze nem viszonozni.
És tudom méltatlannak érezni magamat.
Csak méltatlanná nem tudom tenni magam,
Mert ő tett méltóvá”.
Lackfi János

Hivatkozások a Bibliából:

1. (Ef 1,14)
Őbenne pedig titeket is, akik hallottátok az igazság igéjét, üdvösségetek evangéliumát, és hívőkké lettetek, eljegyzett pecsétjével, a megígért Szentlélekkel, örökségünk zálogával, hogy megváltsa tulajdon népét az ő dicsőségének magasztalására.
Pál levele az efézusiakhoz 1,13-14.

2. (Róm 8,16)
Maga a Lélek tesz bizonyságot a mi lelkünkkel együtt arról, hogy Isten gyermekei vagyunk.
Pál levele a rómaiakhoz 8,16

3. (Ef 2,2)
Titeket is életre keltett, akik halottak voltatok vétkeitek és bűneitek miatt, amelyekben egykor éltetek e világ életmódja szerint; igazodva a levegő birodalmának fejedelméhez, ahhoz a lélekhez, amely most az engedetlenség fiaiban működik.
Pál levele az efézusiakhoz 2,1-2.

A TE NEVEDBEN

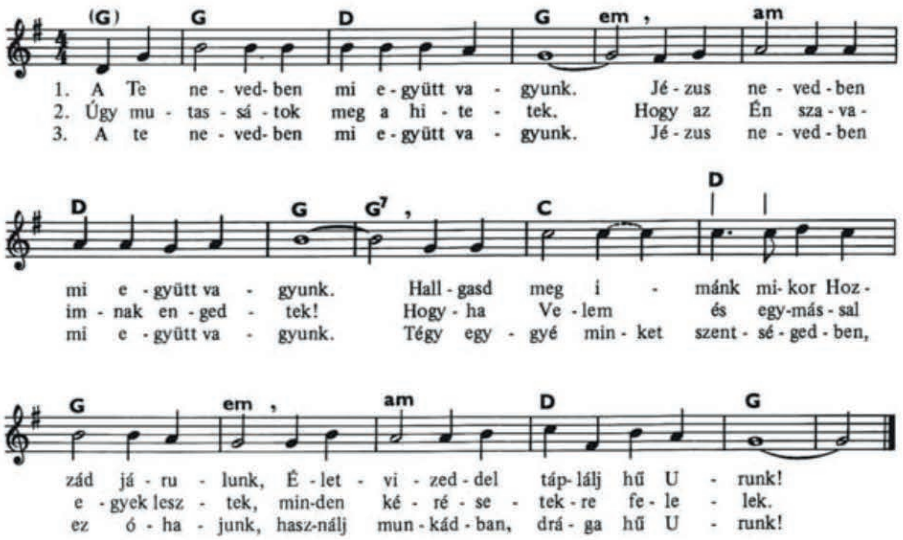

A BESZÉD

Egészítsd ki Péter apostol pünkösdi beszédét! Az apostolok cselekedetei a Bibliában segítségedre lehet.

A) Miután tehát felemeltetett az Isten jobbjára, és megkapta az Atyától a megígért Szentlelket, kitöltötte ezt, amint látjátok is, halljátok is.
B) Mert nem részegek ezek, ahogyan ti gondoljátok
C) azt a férfiút, akit az Isten igazolt előttetek erőkkel, csodákkal és jelekkel, amelyeket általa tett az Isten közöttetek,
D) A nap elsötétül, és a hold vérvörös lesz, mielőtt eljön az Úr nagy és fenséges napja.
E) Az Úrra tekintek szüntelen, mert jobbom felől van, hogy meg ne tántorodjam.
F) Az utolsó napokban, így szól az Isten, kitöltök Lelkemből minden halandóra
G) a Krisztus feltámadásáról mondta azt, hogy nem marad a holtak hazájában, és teste sem lát elmúlást.
H) Fiaitok és leányaitok prófétálni fognak
I) Tudja meg tehát Izráel egész háza teljes bizonyossággal, hogy Isten Úrrá és Krisztussá tette őt: azt a Jézust, akit ti keresztre feszítettetek.
J) véneitek pedig álmokat álmodnak
K) De megmenekül mindenki, aki segítségül hívja az Úr nevét.
L) És csodákat teszek az égen fenn, és jeleket a földön lenn
M) Megismerteted velem az élet útjait, betöltesz engem örvendezéssel a te orcád előtt

Ekkor előállt Péter a tizeneggyel, felemelte a hangját, és így szólt hozzájuk: Zsidó férfiak és Jeruzsálem minden lakója! Figyeljetek szavaimra, és tudjátok meg, mit jelent mindez! 1)..... hiszen a nap harmadik órája van, hanem ez az, amiről Jóel így prófétált: 2) .....
3) ..... és ifjaitok látomásokat látnak, 4) .....még szolgáimra és szolgálóleányaimra is kitöltök azokban a napokban Lelkemből, és ők is prófétálnak. 5) ..... vért, tüzet és füstoszlopot. 6) .....
7) .....
Izráelita férfiak, halljátok meg ezeket az igéket! A názáreti Jézust, 8) ..... ahogyan magatok is tudjátok, azt, aki az Isten elhatározott döntése és terve szerint adatott oda, ti a bűnösök keze által keresztre szögeztétek és megöltétek. De őt Isten feltámasztotta, feloldva a halál fájdalmait, mivel lehetetlen volt, hogy a halál fogva tartsa őt. Mert ezt mondja róla Dávid: 9) ..... Ezért örül a szívem,

és ujjong a nyelvem, és még testem is reménységben fog nyugodni, mert nem hagyod lelkemet a holtak hazájában, nem engeded, hogy Szented elmúlást lásson. 10) .....

Testvéreim, férfiak! Hadd szóljak nektek nyíltan ősatyánkról, Dávidról: meghalt, eltemették, és sírja is nálunk van mind a mai napig. De próféta volt, és tudta, hogy Isten esküvel fogadta neki, hogy véréből valót ültet a trónjára, ezért előretekintve, 11) ..... Ezt a Jézust támasztotta fel az Isten, aminek mi valamennyien tanúi vagyunk.

12)..... Mert nem Dávid ment fel a mennyekbe, hiszen ő maga mondja: „Így szól az Úr az én Uramhoz: Ülj a jobb kezem felől, míg ellenségeidet lábad zsámolyává nem teszem.” 13) .....

SUDOKU

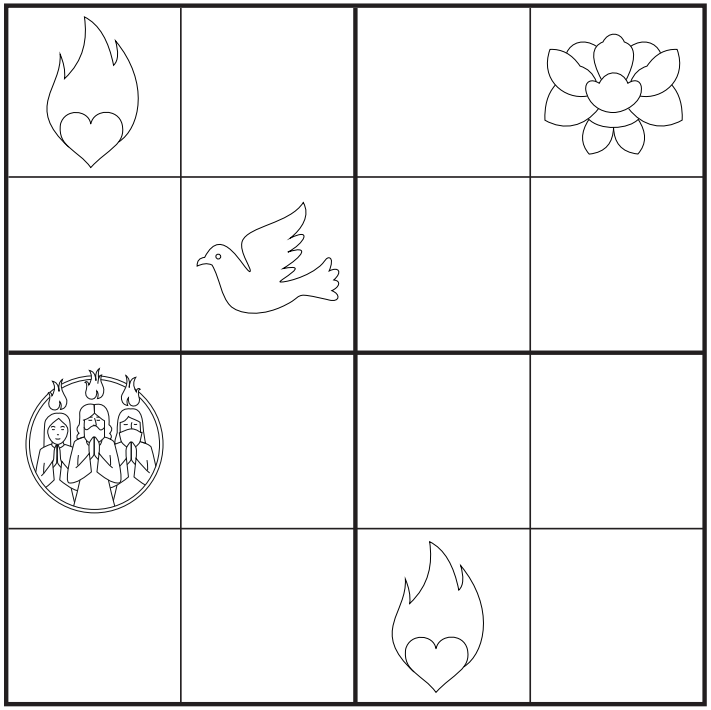

KVÍZ

1. Mikor van pünkösd napja?

a) húsvét után 7. vasárnap
b) 100. nap az évben
c) Jézus feltámadása után 40 nappal

2. Milyen jeles naphoz köthető a zsidó történelemben pünkösd napja?

a) A betakarítás ünnepe
b) Törvényadás emléknapja és az új kenyér ünnepe
c) Pászka ünnepe

3. Mit ünneplünk pünkösdkor?

a) A zsidó nép kivonulása az egyiptomi fogságból
b) Szentlélek kiáradása
c) Jézus kereszthalála

4. Mi történt Jézus feltámadása után, amiért a tanítványokat Jézus arra kérte, hogy továbbra is Jeruzsálemben maradjanak?

a) Jézus elitélése
b) Jézus bevonulása Jeruzsálembe
c) Jézus mennybemenetele

5. Milyen formában jelent meg Isten Szent Lelke pünkösdkor?

a) galamb
b) felhő
c) lángnyelv

A kiadványban közreműködők:
Nemeshegyi-Horváth Anna, Révész Szilvia, Bognár Erika.
Illusztráció és kiadványszerkesztés: Farkas Antónia,
a Budapesti Innovációs Gimnázium
grafika szakos hallgatója.

URAM, TEHOZZÁD FUTOK

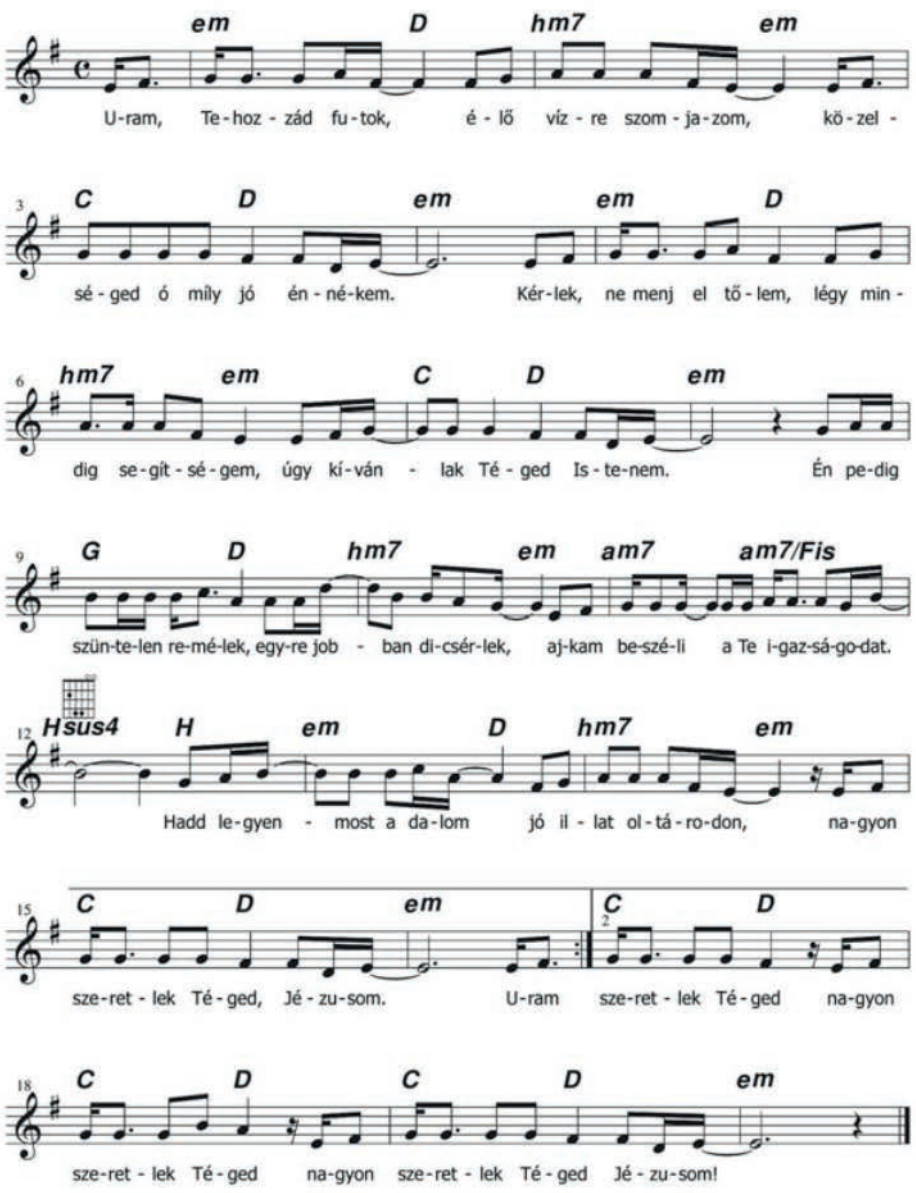

MEGFEJTÉSEK

A BESZÉD

1. Mert nem részegek ezek, ahogyan ti gondoljátok
2. Az utolsó napokban, így szól az Isten, kitöltök Lelkemből minden halandóra
3. Fiaitok és leányaitok prófétálni fognak
4. véneitek pedig álmokat álmodnak
5. És csodákat teszek az égen fenn, és jeleket a földön lenn
6. A nap elsötétül, és a hold vérvörös lesz, mielőtt eljön az Úr nagy és fenséges napja.
7. De megmenekül mindenki, aki segítségül hívja az Úr nevét.
8. azt a férfiút, akit az Isten igazolt előttetek erőkkel, csodákkal és jelekkel, amelyeket általa tett az Isten közöttetek
9. Az Úrra tekintek szüntelen, mert jobbom felől van, hogy meg ne tántorodjam.
10. Megismerteted velem az élet útjait, betöltesz engem örvendezéssel a te orcád előtt.
11. a Krisztus feltámadásáról mondta azt, hogy nem marad a holtak hazájában, és teste sem lát elmúlást.
12. Miután tehát felemeltetett az Isten jobbjára, és megkapta az Atyától a megígért Szentlelket, kitöltötte ezt, amint látjátok is, halljátok is.
13. Tudja meg tehát Izráel egész háza teljes bizonyossággal, hogy Isten Úrrá és Krisztussá tette őt: azt a Jézust, akit ti keresztre feszítettetek.

SUDOKU

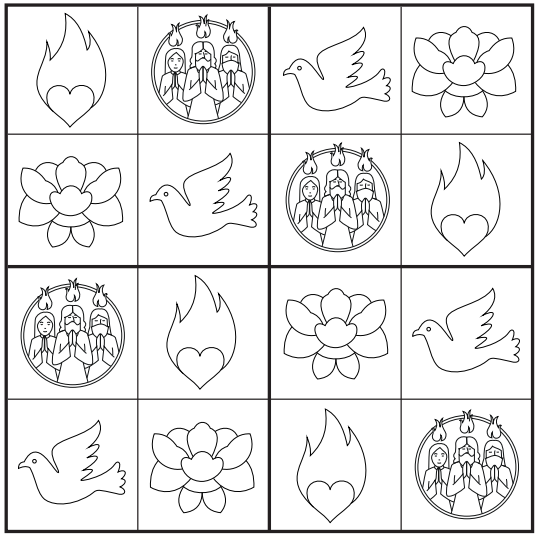

KVÍZ

1. a, 2. b, 3. b, 4. c, 5. c